



Portfolio – Projets
GAL VALLÉE D’AOSTE





GAL VALLE D'AOSTA

ATLAS NUMÉRIQUE DU PATRIMOINE BÂTI SOUS-UTILISÉ DE LA VALLÉE D'AOSTE

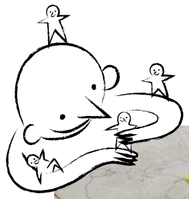









Depuis 2021, le GAL Vallée d'Aoste collabore avec le **Politecnico di Torino** et la **Fondation Courmayeur Mont Blanc sur des activités et des initiatives relatives au thème de la régénération du patrimoine architectural.**

Les transformations survenues ces dernières années dans les communautés de montagne (diminution de la population, baisse des services, abandon du territoire, tertiarisation de l'économie) ont conduit de nombreux bâtiments à perdre leur destination d'usage initiale, les laissant inoccupés. Dans ce contexte s'inscrit le travail de recherche mené par le Politecnico di Torino, dans la perspective d'élaborer, en collaboration avec les institutions du territoire, une stratégie d'implantation qui, à partir d'un processus de requalification du patrimoine bâti existant, permette la création d'un système de services afin de favoriser une nouvelle habitabilité du territoire montagnard.

L'objectif principal du projet a été la création d'un « Atlas numérique du patrimoine bâti sous-utilisé de la Vallée d'Aoste », une plateforme en ligne interactive contenant un inventaire des immeubles, publics et privés, actuellement à l'abandon ou sous-utilisés sur le territoire valdôtain.

En 2023, **un questionnaire public a été diffusé pour signaler ces établissements**, suivi d'un travail de recherche, de la part du Politecnico, visant la sélection, la visite sur place et la collecte de données et de documents relatifs aux bâtiments à intégrer dans l'Atlas numérique. Il est désormais possible de signaler d'autres immeubles sur le site internet de la Fondation Courmayeur. Afin de contribuer à la construction de l'Atlas et à sa diffusion ultérieure, le groupe de travail a organisé au fil du temps plusieurs activités, telles que des colloques, des rencontres sur le territoire et un parcours de co-conception. En 2025, un nouveau protocole d'accord a été signé, permettant de poursuivre la collaboration à travers de nouvelles initiatives et activités d'intérêt commun.

GAL VALLE D'AOSTA

PROJET DE COOPÉRATION TRANSNATIONALE « SEROI+ SMART VILLAGES »







Dès mars 2020, le GAL Vallée d'Aoste a participé au développement d'**un projet de coopération** transnationale avec les GAL irlandais **Kilkenny Leader Partnership et Forum Connemara CLG**, ainsi qu'avec le GAL finlandais **Leader Ravakka**. Grâce à une activité de partage et de programmation, il a été possible de définir une initiative commune, **« SEROI+ Smart Villages »**, développée dans le cadre de la Mesure 19.3.

Le projet a engagé le GAL Vallée d'Aoste dans la diffusion de l'approche Smart Villages, un domaine thématique innovant visant à lutter contre le manque de services, le dépeuplement et l'isolement des zones rurales, grâce à l'utilisation de solutions numériques, à la coopération et à la solidarité mutuelle au sein d'une communauté.

Plus précisément, l'objectif a été de promouvoir l'application de la méthodologie **SEROI+** sur le territoire valdôtain, en commençant par les communes de **l'Unité des Communes valdôtaines Grand-Paradis**, sélectionnée comme **zone pilote** du projet. Cette méthodologie permet d'accompagner les communautés locales dans l'identification et la conception autonome de services et d'actions capables de favoriser le développement futur de la zone, à travers l'évaluation du retour économique, social et environnemental de l'investissement.

Le projet a ainsi prévu l'implication directe des acteurs locaux, dans une logique de co-conception « ascendante » visant à répondre réellement aux besoins des communautés concernées.

Les activités du projet ont **débuté en octobre 2021** et **se sont achevées en juin 2023**, aboutissant à l'expérimentation sur le territoire du **Guichet numérique Grand-Paradis**, un service de médiation numérique destiné à la population.

GAL VALLE D'AOSTA

“ENCOURAGING REUSE”
ENCOURAGER LA RÉUTILISATION











Entre **mars 2024 et mai 2025**, le GAL Vallée d’Aoste a collaboré avec **l’Association Liminal**, une association de promotion sociale basée à Rome, composée de jeunes professionnels et d’étudiants engagés dans la réactivation de dynamiques sociales et économiques dans les zones rurales.

Plus précisément, le GAL a été identifié par Liminal comme partenaire pour le territoire de notre Région en vue de la mise en œuvre du projet **« Encouraging Reuse – Encourager la réutilisation »**, une initiative visant à impliquer les Groupes d’Action Locale (GAL) et les communes de moins de 2.500 habitants, dans le but de **valoriser le patrimoine immobilier des petits centres** à travers l’analyse de données et des approches interdisciplinaires pour la récupération des immeubles inutilisés.

Le GAL a donc lancé un appel public destiné à recueillir les manifestations d’intérêt de la part **d’une commune**, ou de **deux communes valdôtaines limitrophes et en forme associée**, souhaitant participer au parcours de co-conception prévu par l’initiative, avec une **population totale comprise entre 500 et 2.500 habitants**. À l’issue de cet appel, **les communes de Fontainemore et Perloz** ont été sélectionnées.

Le projet s’est déroulé en deux phases. Dans la première, un groupe de jeunes chercheurs — composé de représentants de l’Association Liminal et d’étudiants issus de prestigieuses universités américaines, telles que le MIT (Massachusetts Institute of Technology), ainsi que d’universités italiennes — a été accueilli sur le territoire afin de mener, d’une part, les activités de **cartographie** et **de recensement** du patrimoine immobilier local à l’aide de technologies avancées et, d’autre part, l’analyse du contexte territorial, à travers **des rencontres et des entretiens** avec la communauté locale pour en comprendre les points forts, les besoins et les idées.

La cartographie a permis le recensement de plus de **700 bâtiments** dans les deux communes. Parallèlement, les données recueillies lors des entretiens ont permis d’engager, dans la seconde phase du projet (octobre 2024 – mai 2025), des parcours de **facilitation entrepreneuriale** avec certains acteurs locaux intéressés à développer leurs activités sur le territoire.

GAL VALLE D'AOSTA







FORUM LEADER

Le Forum LEADER est une initiative de collaboration entre les GAL italiens, née en 2020 pour contribuer au débat sur **le développement local des zones rurales et pour favoriser l'échange autour des thèmes liés au développement local de type participatif**. Chaque année, un GAL italien est désigné pour assurer la coordination du Forum, ce qui inclut l'organisation du congrès annuel et la sélection des laboratoires.

Dans ce cadre, les GAL intéressés peuvent proposer des **laboratoires thématiques**, ouverts à l'inscription de tous les GAL souhaitant travailler sur le sujet. Au cours de l'année, les participants aux laboratoires se réunissent, en ligne et/ou en présence, pour échanger sur la thématique et élaborer une présentation des **résultats obtenus**, à restituer lors du congrès annuel.

Ce dernier constitue le cœur de l'initiative : une rencontre de deux jours durant laquelle les GAL participants peuvent débattre des résultats issus des différents laboratoires, ainsi que d'autres **sujets d'intérêt commun**.

Depuis la première édition, le GAL Vallée d'Aoste a collaboré activement aux laboratoires en tant que proposant et en tant que participant et a pris part aux **congrès annuels**, à l'exception de l'édition 2021.

GAL VALLE D'AOSTA

SMART RURAL HUB





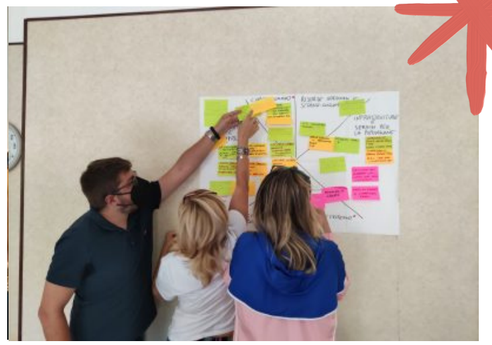



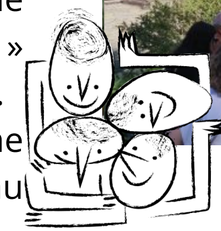

Dans le cadre du Forum Leader 2022, le GAL Vallée d'Aoste, conjointement avec le GAL Colline di Bergamo e del Canto Alto et en collaboration avec autres 9 Groupes d'Action Locale italiens, a organisé le laboratoire thématique **« Les opportunités offertes par l'approche Smart Villages pour les zones rurales et de montagne. Analyse d'études de cas »**. L'approche Smart Villages vise à étendre aux zones rurales et montagnardes les bénéfices des technologies de l'information et de la communication, afin de rendre ces territoires attractifs pour y vivre et y travailler, ainsi que durables pour l'avenir de l'environnement et des communautés qui les habitent. L'objectif a été de créer un **processus participatif** — bien connu des GAL — qui impliquait les communautés locales et conduisait à la mise en œuvre d'une stratégie de développement visant à améliorer leurs **conditions économiques, sociales et/ou environnementales**. Ce thème s'inscrit dans les objectifs de l'Agenda 2030 des Nations Unies pour le développement durable.

Dans le cadre du laboratoire, qui a rassemblé plus de 40 participants appartenant à une vingtaine de GAL issus de 16 régions italiennes, les GAL participants ont sélectionné et analysé plusieurs **bonnes pratiques** en matière de Smart Villages, liées à quatre thématiques et pouvant être reproduites sur tout le territoire national, capables d'introduire une innovation dans la définition des plans de développement des zones rurales et de montagne.

Les quatre webinaires du laboratoire ont également été intégrés dans le parcours plus large **« Smart Rural Hub»**, élaboré en collaboration avec le **Réseau Rural National**, pour construire une action commune de réflexion et d'approfondissement sur le sujet, qui a vu les GAL et les communes travailler ensemble autour de l'approche Smart Villages. La première rencontre du laboratoire, organisée avec le Réseau Rural National, s'est tenue **le 8 avril 2022** et a représenté une occasion de lancer le dialogue entre les GAL et de présenter le programme de travail. À cette occasion, le Réseau Rural National a également lancé la « Smart Rural Calling » à destination des GAL intéressés à développer des propositions pour la réalisation de **projets Smart Village**.

Les 37 GAL ayant présenté une idée de projet en réponse à cet appel ont été invités, en juillet de la même année, par le Réseau Rural National, en collaboration avec le GAL Vallée d'Aoste, à Cogne pour participer au laboratoire en présence **« Smart Village : de la théorie à la pratique ».**

.

GAL VALLE D'AOSTA

RURAL LAB







Les **jeudi 12 et vendredi 13 juin 2025**, le GAL Vallée d'Aoste et l'Université de la Vallée d'Aoste ont organisé l'événement **« Rural Lab – Laboratoire pour le développement rural participatif »**, une initiative gratuite s'adressant principalement aux jeunes de moins de 35 ans, qu'ils soient originaires de la Vallée d'Aoste ou non, intéressés par les thèmes du **développement local** et de la **régénération territoriale**.

Ce laboratoire a vu le jour dans le cadre d'une convention signée en 2025 entre le GAL et le **Centre universitaire GREEN** – Groupe de Recherche en Éducation à l'Environnement et à la Nature –, visant à encourager la collaboration entre les deux organismes pour la mise en œuvre d'activités et d'initiatives sur le territoire valdôtain autour de thèmes d'intérêt commun.

Cet événement a été conçu comme une occasion de sensibiliser les nouvelles générations à l'importance d'apporter leur contribution au développement du territoire et de leur faire découvrir les possibilités permettant de le concrétiser.

L'après-midi du premier jour a été consacré à un **séminaire d'approfondissement** sur les outils à la disposition du développement local, tandis que, le lendemain, les participants ont pris part à un **atelier de co-conception** au cours duquel ils ont eu l'occasion d'expérimenter les approches propres au développement participatif.

Compte tenu de l'intérêt manifesté par les participants, les résultats de la première édition du Rural Lab serviront de base pour organiser la prochaine édition et élargir les activités visant à impliquer les jeunes dans les questions liées au développement local.

GAL VALLE D'AOSTA

WalkinGAL

Les samedi 11 et dimanche 12 juillet 2026, le GAL Vallée d'Aoste a organisé la **première édition de l'événement WalkinGAL** à la découverte de la vallée de Rhêmes, une initiative de valorisation du territoire visant à promouvoir la randonnée comme forme de tourisme lent et accessible à tous.

En collaboration avec les communes de **Rhêmes-Saint-Georges et Rhêmes-Notre-Dame**, des activités et des initiatives ont été proposées tout au long du week-end, au cœur de la nature, des traditions et des saveurs de l'une des magnifiques vallées du Grand Paradis.

L'événement s'est ouvert samedi 11 à Rhêmes-Saint-Georges avec deux sessions de **visites guidées des fours et des moulins du village**, ainsi que la possibilité d'assister à des démonstrations de cuisson du pain. À la Maison Pellissier, un **marché de producteurs locaux** a également été organisé, accompagné d'un **show cooking** à base de produits typiques. La journée s'est terminée par une visite à l'étable d'une ferme locale.

Le programme du dimanche 12 à Rhêmes-Notre-Dame était consacré à l'environnement et au paysage, avec la possibilité de participer à deux initiatives différentes, en compagnie des **guides du Parc National du Grand Paradis**. Sur le sentier menant au lac Pellaud, deux groupes nombreux ont pris part à la **promenade chorégraphique « DislocActions »**, animée par des performances artistiques tout au long du parcours, organisée par une compagnie théatrale locale. En parallèle, une **randonnée le long du Grand Ru** a été proposée, axée sur les aspects naturalistes et géologiques du contexte environnemental particulier du territoire.

L'événement a attiré un public varié composé de familles, de couples, de jeunes et de moins jeunes, avec **environ 250 participants**, parmi lesquels des visiteurs et des habitants de la région.









PouR TouS

À partir de janvier 2026, le GAL Vallée d'Aoste a lancé l'**action d'accompagnement « PouR TouS – Parcours de Régénération pour les Territoires Sensibles »**, en collaboration avec le IAM- Centre de recherche de l'Institut d'Architecture de Montagne du Département d'Architecture et de Design du Politecnico de Turin.
Cette démarche s'est inscrite parmi les activités prévues par la Stratégie de Développement Local 2023-2027 afin de soutenir la participation aux appels à projets proposés par le GAL. Elle a constitué également une **étape préparatoire à l'appel à projets AS.2 consacré au thème « Services, biens et espaces inclusifs »**.
L'initiative s'est adressée aux collectivités publiques, aux associations et aux coopératives valdôtaines souhaitant **s'engager dans un processus de co-conception** visant à élaborer des projets portant sur des bâtiments et des espaces à réhabiliter, afin d'accroître l'**offre de services à destination de la population, des entreprises et des touristes**, notamment par la création de partenariats public-privé.
À travers un appel public à manifestation d'intérêt, **huit idées de projet ont ainsi été sélectionnées** pour participer à ce parcours d'accompagnement, structuré en deux phases :

1. **Partage et définition de l'idée de projet**, au moyen de :
   - une réunion plénière destinée à l'ensemble des porteurs des projets sélectionnés ;
   - pour chaque projet, trois réunions territoriales des groupes de travail, organisées en collaboration avec les porteurs du projet, ainsi qu'avec les représentants des parties prenantes et de la communauté locale.
2. **Appui technique** du groupe de travail du Politecnico de Turin, apporté aux élus, au personnel des services communaux et aux professionnels mandatés durant la phase de développement du projet.

L'activité a poursuivi jusqu'en juin 2026 et a permis également aux organismes participants, qui ont présenté leur projet en réponse à l'appel à projets AS.2, de bénéficier de points supplémentaires.

GAL VALLE D'AOSTA

POUR TOUS

Laboratoire “Effetto LEADER”

Le GAL Vallée d’Aoste a participé à **« Effetto LEADER 2026 »**, un atelier national né dans le cadre du Forum LEADER 2026 et destiné aux **jeunes âgés de 18 à 35 ans**, désireux de découvrir et d’acquérir des compétences concrètes sur les thèmes du développement des territoires ruraux.

Cet atelier a été proposé pour la première fois en 2024 avec la participation de 15 personnes qui ont travaillé sur les territoires de 5 GAL. Pour l’édition 2026, l’activité s’est élargie jusqu’à impliquer **9 Groupes d’action locale** (GAL); outre le nôtre, ont également participé le GAL Escartons et Valli Valdesi dans le Piémont, le GAL Valtellina en Lombardie, le GAL Leader Siena en Toscane, le GAL Valle Umbra et Sibillini en Ombrie, le GAL Maiella Verde et le GAL Costa dei Trabocchi dans les Abruzzes, ainsi que le GAL Metropoli Est et le GAL Elimos en Sicile.

Parmi un processus de sélection, **27 candidats** ont été retenus et répartis en **équipes de 3 personnes** chacune. Chaque groupe s’est chargé d’**analyses d’évaluation et de narration territoriale**, relatives aux projets et initiatives LEADER proposés par les GAL adhérents.

Le parcours de l’atelier comprenait des **sessions de formation** en ligne visant à fournir les outils nécessaires à la réalisation du travail, ainsi que 5 jours d’**activités pratiques sur le terrain**, destinées à rencontrer les acteurs des différents projets et à recueillir les informations nécessaires à l’évaluation.

Les activités de l’atelier se sont achevées à L’Aquila, où, pendant deux jours, les jeunes ont travaillé à la finalisation de leurs **présentations** et de leurs **récits vidéo**, présentés devant l’assemblée des participants au Congrès du Forum LEADER 2026.

L’équipe qui a travaillé dans la Vallée d’Aoste a axé son analyse sur le **parcours d’accompagnement « PouR TouS »**, afin d’en évaluer l’efficacité et de dresser un bilan de l’expérience, en relayant le point de vue de ceux qui y ont pris part. Les résultats sont résumés dans un récit vidéo disponible sur la chaîne YouTube du GAL.

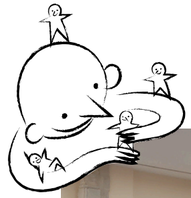









GAL VALLE D'AOSTA