

fai **GAL** OPPARE la tua impresa

**crea o rinnova
la tua attività
per lo sviluppo
turistico**

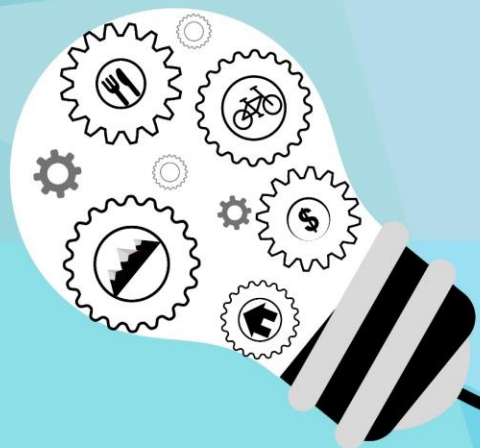

**Contributi
a fondo
perduto
pari al 50%**

BANDO 6.4.2

**INVESTIMENTI PER
LA CREAZIONE
E LO SVILUPPO DI
ATTIVITÀ NON
AGRICOLE**

Il bando vuole contribuire alla creazione o al miglioramento di attività legate allo sviluppo turistico o socio – economico delle aree rurali, andando a completare e integrare l'offerta relativa ai prodotti turistici territoriali.

OBIETTIVI

- ❑ favorire lo sviluppo di nuove occasioni di lavoro nei settori commercio – artigianato – turismo – servizi – innovazione tecnologica, in particolare giovanile;
- ❑ incoraggiare e supportare lo sviluppo di infrastrutture e di servizi per il turismo, oltreché per la popolazione residente.

CHI PUO PARTECIPARE AL BANDO

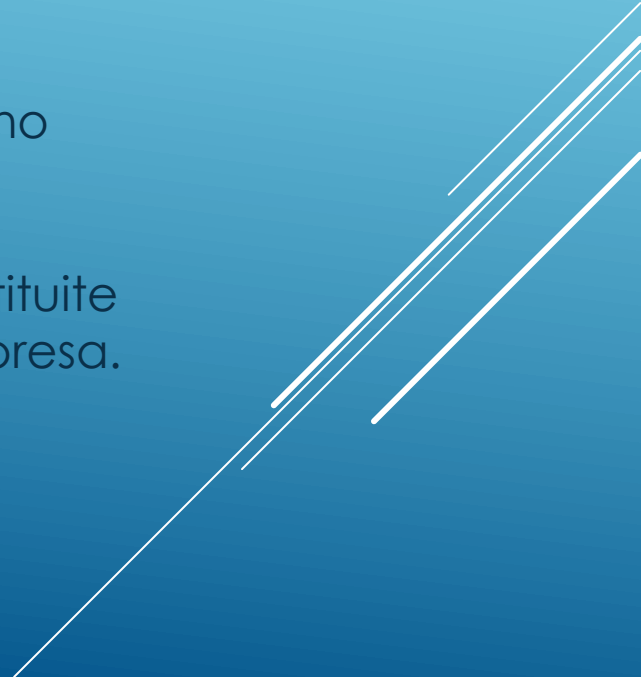
- ❑ microimprese come definite dalla raccomandazione della Commissione 2003/361/CE del 06 maggio 2003;
 - ❑ lavoratori autonomi titolari di partita IVA;
 - ❑ soggetti privati singoli o in forma societaria che intendono avviare nuove microimprese;
 - ❑ reti finanziate dalla misura 16.3 sottointerventi 1 e 2, costituite in soggetti giuridici rientranti nella categoria di microimpresa.
- 

CHE COSA SI FINANZIA

- ❑ micro-ricettività (extra alberghiere) come RIFUGI ALPINI e BIVACCHI FISSI, posti tappa escursionistici (DORTOIRS), esercizi di AFFITTACAMERE, CASE e APPARTAMENTI PER VACANZE (sono esclusi B&B e agriturismi);
- ❑ RISTORAZIONE, fornitura di SERVIZI TURISTICI, servizi di supporto alle aree protette, attività ricreative legate al territorio, alle tradizioni e alla cultura locali, nuovi servizi turistici riferiti a target specifici (ad es. servizi per il cicloturista, l'escursionista, il trailer, famiglie, circuiti legati al benessere psico-fisico o di conoscenza del territorio ecc.);
- ❑ produzione e/o vendita di PRODOTTI TIPICI LOCALI (gastronomici, artistici) diversi da quelli dell'all. I del Trattato, purché collegati a finalità turistiche;
- ❑ produzione e/o vendita di PRODOTTI ARTIGIANALI tipici, purché collegati a finalità turistiche.

COSTI AMMISSIBILI

Per le attività microricettive (ai sensi della l.r. 11/1996 “Disciplina delle strutture ricettive extralberghiere”):

- ❑ recupero, ristrutturazione o miglioramento di beni immobili, finalizzati alla realizzazione di stanze e/o locali e/o al loro adeguamento agli standard previsti dalle norme specifiche come ad esempio l'eliminazione delle barriere architettoniche, anche ai fini dell'autorizzazione all'esercizio;

NB: in caso di microricettività, sono finanziabili i costi di recupero e/o ampliamento fino ad un massimo di 2.500,00 €/mq di superficie lorda dell'immobile, comprensivi di arredi e attrezzature.

Per le attività NON microricettive:

- ❑ costruzione, ristrutturazione e ammodernamento dei fabbricati per lo svolgimento delle attività e/o al loro adeguamento agli standard previsti dalle norme specifiche anche ai fini dell'autorizzazione all'esercizio;
- ❑ ampliamenti, nell'ambito di opere di ammodernamento o ristrutturazione dei fabbricati, necessari per gli adeguamenti tecnologici e igienico-sanitari, a volumi tecnici e per l'eliminazione delle barriere architettoniche;
- ❑ sistemazione delle aree esterne che interessano l'attività;

Per attività microricettive e non microricettive ovvero per tutti gli interventi:

- ❑ acquisto di nuovi impianti, macchinari, attrezzature, arredi e forniture per lo svolgimento dell'attività;
- ❑ spese per allestimenti interni ed esterni, strettamente legati all'interventi;
- ❑ acquisto di mezzi modificati ed adattati per il trasporto di prodotti particolari, chiaramente ed esclusivamente finalizzati all'attività artigianale o produttivi (es. furgoni frigo);
- ❑ spese per la segnaletica per migliorare la visibilità e l'accessibilità dell'azienda;
- ❑ spese generali collegate alle spese di cui sopra, comprensivi di studi di fattibilità, progettazione, direzione lavori e sicurezza direttamente collegati agli investimenti materiali;
- ❑ acquisto di software e programmi informatici e realizzazione di siti internet, strettamente legati all'intervento.

REQUISITI DI AMMISSIBILITÀ DELL'INTERVENTO (OGGETTIVI)

I beneficiari devono presentare una proposta progettuale come previsto al paragrafo 15.6 del bando. L'intervento per il quale è richiesto il sostegno deve:

- essere ubicato nelle aree rurali del territorio regionale (tutti i Comuni ad esclusione di Aosta);
- comportare una spesa ritenuta ammissibile superiore a € 50.000,00;
- attestare il possesso o l'usufrutto dei beni immobili oggetto di agevolazione, per un periodo pari almeno alla durata del vincolo, attraverso la documentazione attestante proprietà, usufrutto o contratto di locazione registrato;
- aver ottenuto un punteggio minimo pari a 30 a seguito dell'applicazione dei criteri di selezione;
- non essere già stato oggetto di altro finanziamento pubblico fatta eccezione per quelli cumulabili.

IMPORTI

COSTO MAX ammissibile per progetto: € 200.000,00

COSTO MIN ammissibile per progetto: € 50.000,00

CONTRIBUTO GAL: 50%, fino a un massimo di € 100.000,00

CONTRIBUTO pubblico **TOTALE** della MISURA: € 1.400.000,00

COME PRESENTARE LA DOMANDA DI SOSTEGNO

1 - FASCICOLO AZIENDALE

Da costituirsi preliminarmente alla domanda di sostegno presso lo Sportello Unico dell'Assessorato al Turismo, Sport, Commercio, Agricoltura e Beni culturali della Regione autonoma Valle d'Aosta.

4 - GRADUATORIA

Il Comitato direttivo del GAL Valle d'Aosta approva la graduatoria definitiva del bando, dando atto delle domande ammissibili e non ammissibili.



2 - DOMANDA DI SOSTEGNO

Va presentata direttamente presso il GAL Valle d'Aosta compilando tutti i modelli allegati al bando e rispettando il termine temporale di presentazione indicato nel bando.



5 - CONCESSIONE SOSTEGNO

I beneficiari inseriti nella graduatoria, entro 90 giorni dalla data di comunicazione del GAL, dovranno presentare il progetto esecutivo dell'intervento. La Commissione tecnica procede alla valutazione e a seguire il Comitato direttivo delibera l'atto di concessione del sostegno.



3 - ISTRUTTORIA

La Commissione tecnica di valutazione procede alla valutazione dell'idea progettuale nel suo complesso e degli obiettivi previsti e, nello specifico, delle condizioni di ammissibilità e dei costi ammissibili. A conclusione dei lavori redige un verbale contenente la proposta di graduatoria da sottoporre all'approvazione definitiva del Comitato Direttivo del GAL.



REALIZZAZIONE DEL PROGETTO

Con l'atto di concessione del sostegno, il responsabile del procedimento ne dà comunicazione agli interessati che possono pertanto **PROCEDERE ALL'ATTUAZIONE DEL PROGETTO**.

DOMANDA DI PAGAMENTO

Il beneficiario potrà presentare al massimo tre domande di pagamento secondo le modalità sottoindicate:

ANTICIPO: massimo 50% del contributo concesso dietro presentazione di garanzia bancaria o garanzia equivalente corrispondente al 100% dell'ammontare dell'anticipo accesa a favore dell'Organismo pagatore (OP-AGEA);

1° ACCONTO: al raggiungimento di almeno il 20% della spesa;

2° ACCONTO: al raggiungimento di almeno il 60% e al massimo del 90% della spesa;

SALDO FINALE: al raggiungimento del 100% della spesa.

TEMPISTICHE

I soggetti interessati possono presentare la domanda di sostegno dal giorno successivo alla pubblicazione del presente bando sul sito istituzionale del GAL Valle d'Aosta fino alle **ore 12.00 del giorno venerdì 31/07/2020**. Le domande inoltrate oltre tale termine saranno automaticamente giudicate irricevibili ed escluse.

ATTIVITA	PERIODO
PUBBLICAZIONE del bando	21 febbraio 2020
SCADENZA per la presentazione	31 luglio 2020
ISTRUTTORIA e valutazione delle domande di sostegno	giugno/settembre 2020
Atto di concessione del contributo	ottobre 2020

INFORMAZIONI

Per gli approfondimenti sui bandi o informazioni, invitiamo gli interessati a chiamare il GAL

consulenza telefonica: **+39 0165 524302**



videochiamata: contatto info@gal.vda.it

Chi avesse domande puntuali potrà inoltre inviare richiesta scritta all'indirizzo:

info@gal.vda.it



**GAL
VALLE
D'AOSTA**